

TIERRAS DE LEÓN

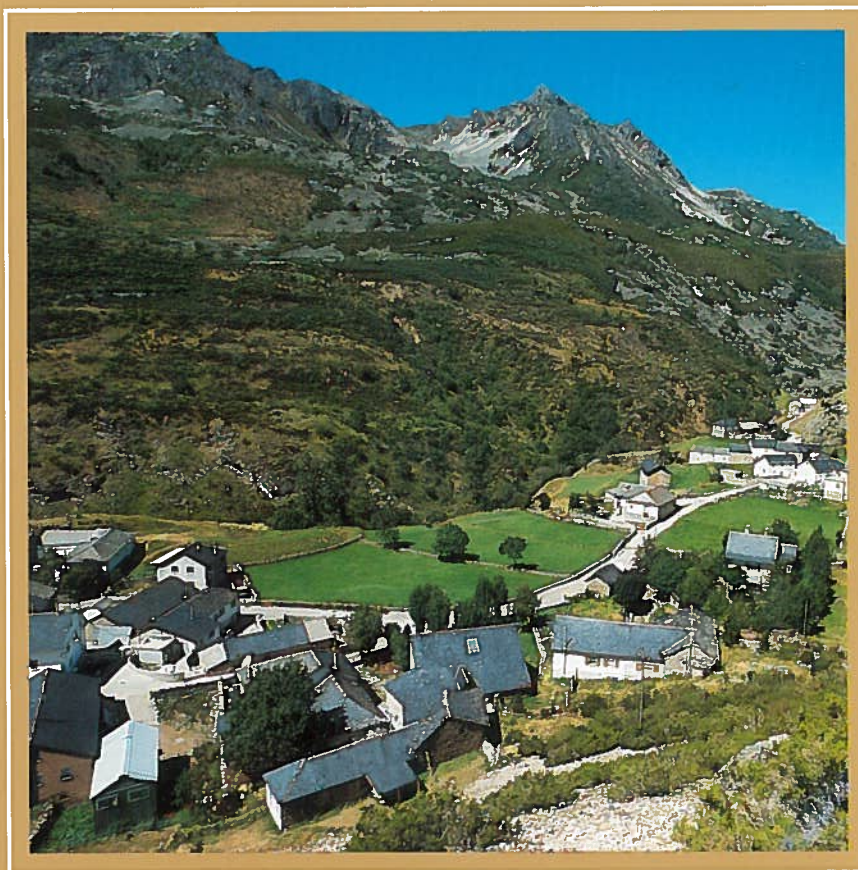

LOS ORÍGENES DEL MONASTERIO DE SAN PEDRO DE
LAS DUEÑAS – EL YACIMIENTO DE CASTRO VIZCAÍNO
EN CACABELOS – LA MIRADA DE EUGENIO DE NORA

N.º 105-106 – Año XXXVII – Tercera época – Agosto-Diciembre, 1998



EDITA: Diputación Provincial de León.
Instituto Leonés de Cultura.

DIRECTOR: Ilmo. Sr. Presidente de la
Diputación.

REDACCIÓN Y ADMINISTRACIÓN:
Instituto Leonés de Cultura.
Departamento de Estudios,
Documentación y Publicaciones.

EN ESTE NÚMERO: Colaboraciones:
María Dolores Campos, Manuel
Carriedo, Pío Cimadevilla, Inés Díaz,
José Fernández Arienza, Alberto
Garín, Carlos Junquera, Armando
López, Javier Pérez Gil, Isidora Rivas,
César Roa, Jaime F. Rollán y José
Manuel Sutil.

IMPRIME: Imprenta Provincial de León.
Carretera de Carbajal, s/n. León.

FOTOGRAFÍAS Y DIBUJOS: En cubierta
color, Imagen MAS. Blanco y negro,
Marina Riesco. En páginas: Pío
Cimadevilla, Alberto Garín, Carlos
Junquera, Javier Pérez Gil, Jaime F.
Rollán, José M. Sutil y archivo propio.

<i>Los orígenes del Monasterio Benedictino de San Pedro de Dueñas</i> , por Manuel Carriedo	7
<i>Las inscripciones de la Iglesia de Nuestra Señora de las Nieves, de Vegacervera (León)</i> , por Jaime F. Rollán Ortiz	53
<i>El yacimiento de Castro Vizcaíno (Cacabelos)</i> , por Inés Díaz y Alberto Garín	81
<i>D. Manuel Martín, médico leonés y Diputado en las Cortes de Cádiz</i> , por José Fernández Arienza	89
<i>Escudo heráldico de Oteruelo de la Valdoncina</i> , por Pío Cimadevilla	107
<i>El Convento de San Marcos de León después de la desamortización</i> , por María Dolores Campos Sánchez-Bordona ...	119
<i>La economía rural de la jurisdicción de Benavides de Órbigo a mediados del siglo XVIII (II): la ganadería</i> , por Carlos Junquera	133
<i>La parola con rejas y fusas (por la Valdería al sur de León)</i> , por Isidora Rivas	167
<i>Autos de visita del Obispo y costumbres populares</i> , por José Manuel Sutil	197
<i>Una breve aproximación al pensamiento de Carlos Roa Rico</i> , por César Roa Marco	213
<i>La mirada trascendente de Eugenio de Nora</i> , por Armando López	225
<i>Delimitación comarcal para el interfluvio Esla-Cea</i> , por Javier Pérez Gil	249

Dep. Leg.: LE/67/1961. I.S.S.N. 0495-5773.



En los trabajos firmados, salvo los que tienen carácter de editorial, las opiniones expresadas por los respectivos autores no suponen necesariamente coincidencia con las que sobre el mismo tema pueda mantener la Diputación Provincial de León.

N.º 105-106 – Año XXXVII – Tercera época
Periodicidad cuatrimestral – Agosto-Diciembre, 1998

Identificación de fotografías: En cubierta anterior, panorámica de Lumajo. En cubierta posterior, palomar en Castrillo de las Piedras.

Quintá 8 septiembre
Jesús Díaz

**EL YACIMIENTO DE CASTRO VIZCAÍNO (CACABELOS):
APORTACIONES A LA CARTA ARQUEOLÓGICA DE LEÓN**

Inés Díaz
Alberto Garín

LOCALIZACIÓN

Presentamos, a continuación, un yacimiento que no había sido registrado en ninguno de los trabajos realizados hasta el presente sobre el mundo prerromano y romano en el Bierzo, y del que tampoco existía constancia en la memoria popular.

Castro Vizcaíno se encuentra al Norte de la localidad de Quilós, en el término municipal de Cacabelos (León) (1), en la cima del cerro llamado Monte Vizcaíno (topónimo derivado del nombre del propietario que compró el terreno al estado a finales del siglo XIX), Home de Pedra (por la forma de los roquedales de la cumbre) o Peña Alta, a 808 metros de altura.

Castro Vizcaíno se localiza a 42°39' al Norte del Ecuador y a 6°43' al Oeste del meridiano de Greenwich (687200 y 4724500 en coordenadas, U.T.M.) (2).

El Monte Vizcaíno presenta afloraciones de calizas y de cuarzitas tubulares. Estos roquedales han servido de cantera para las casas de Quilos y, muy probablemente para la construcción de las estructuras del castro. El manto vegetal que recubre la zona está compuesto por urces, ericas, retamas, estepas, madroños y encinas, si bien es una vegetación degenerada, surgida tras los numerosos incendios que han arrasado la zona.

Para acceder al castro, tenemos dos vías. Por el Este, un camino nos trae desde la localidad de Canedo hasta prácticamente la cima. Desde el Sur, un sendero zizagueante asciende desde Quilós para llegar a la cumbre por el ángulo Sudoeste.

(1) Ver figura 1.

(2) Mapa-hoja 158-I del Instituto Geográfico Nacional, escala 1:25.000.

DESCRIPCIÓN

El castro presenta una forma ovalada (3) limitada, al Sur, por las murallas, y, al Norte, por un pronunciado escarpe que vuelca sobre el río Cúa.

Los únicos restos estructurales existente son estas porciones de muralla situadas al Sur (4). La cerca comenzará en el ángulo Este, de donde ha desaparecido tras la creación de un cortafuegos en diciembre de 1993, y continuaría por el Sur, donde hemos contado hasta catorce porciones de lienzo con una longitud total de 246,6 metros. En la falda Norte ya hemos indicado que no encontramos restos, puesto que ese pronunciado escarpe, ya señalado, bastaría para proteger el yacimiento por este lado.

También el derrumbe de la muralla tiene una continuidad a todo lo largo de la falda Sur, fácilmente observable incluso desde la lejanía. Al Oeste continúa hasta que, enlazando con el roquedo, forma un recodo y asciende para perderse en la caída de la falda Norte.

En la figura 3 hemos dibujado una de las porciones de muralla observables. El resto presenta un alzado similar. Aparecen tres o cuatro hiladas, fuertemente alteradas. Es muy probable que una excavación sacaría a la luz una porción mucho mayor de los lienzos. Para la construcción de los muros se emplearon bloques de cuarcita (probablemente obtenidos en los mismos roquedales del castro) ligeramente devastados y aparejados con bastante irregularidad, lo que obligó a usar numerosas losas de pizarra para calzar los bloques, todo esto, sin emplear argamasa. Tampoco conocemos el espesor de estos muros. Como los bloques están colocados de forma longitudinal, es probable que la muralla estuviera formada por dos paredes de piedra con un relleno interior. De ser así, la cerca podría tener un cierto espesor.

Hemos querido situar una de las puertas de la muralla en el ángulo Este. No hay indicios estructurales, pero existen dos razones importantes para avalar esta hipótesis: primero, la vía de acceso más cómoda, aquella que llega desde Canedo, desemboca en este punto oriental. Y segundo, también hasta esta puerta llegaría el camino que une el castro con el punto de recogida de aguas más cercano (que estudiamos más adelante).

No hemos encontrado restos de estructuras de habitación dentro del espacio amurallado, pero debemos situarlas en el ángulo Sudoeste. Esta es la zona menos inclinada del monte y, además, se encuentra al abrigo de los fríos vientos del Norte, procedentes de Los Ancares.

RESTOS MATERIALES

Hacia la mitad del derrumbe Sur hemos encontrado cuatro fragmentos de arenisca:

- Tres son porciones de molinos circulares, tipo grecorromano.
- El cuarto es un fragmento de molino de barquilla.

Todos estos materiales se depositaron en el Museo Arqueológico de Cacabelos.

(3) La mayor parte del castro se encuentra en las propiedades de don Alfredo Guerrero Canedo, que descubrió los restos de la muralla en 1982.

(4) Ver figura 2.



Figura 1: Mapa de la zona de Castro Vizcaíno

RECURSOS HIDRÁULICOS

En el entorno del Castro Vizcaíno encontramos varios puntos de agua:

- Al Oeste, corre el río Cúa.
- Al Este funciona una escorrentía invernal que baja desde el Cerro de Fiales.
- También al Este se halla la Fuente de la Encina.

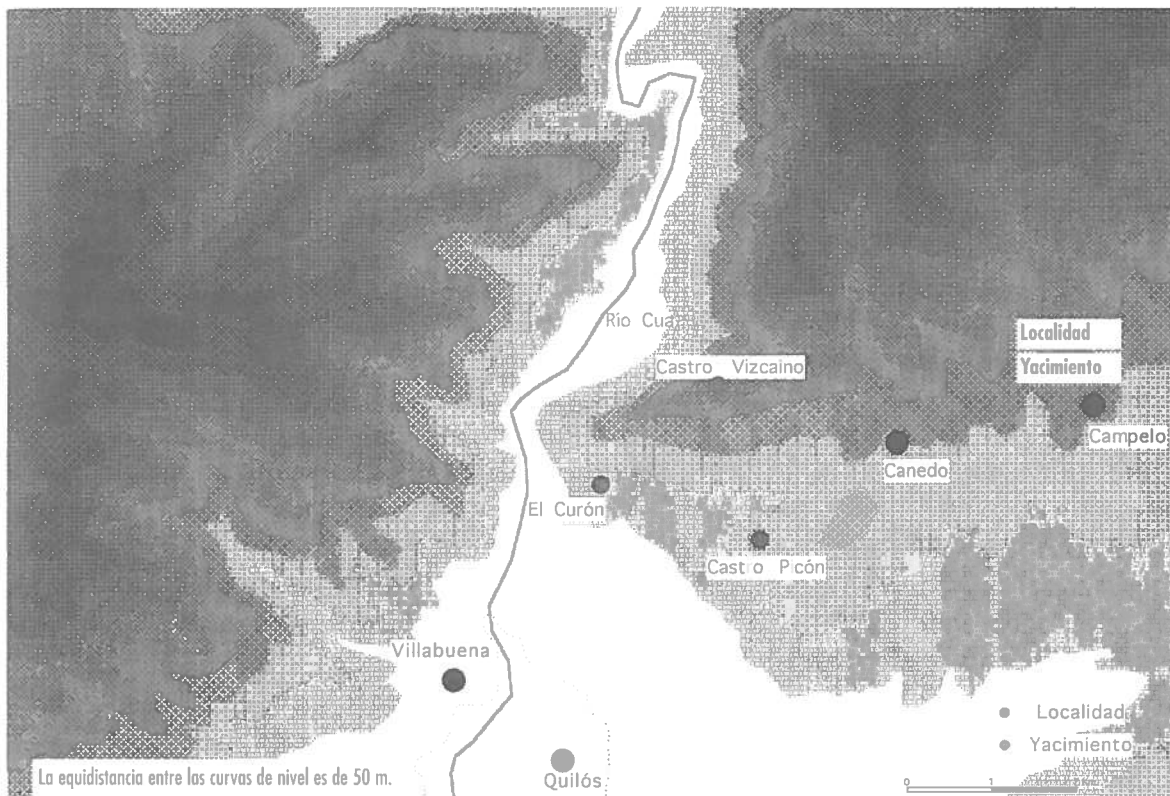
Sin embargo, consideramos que ninguna de estas corrientes fue aprovechada para el abastecimiento de Castro Vizcaíno, puesto que todas se encuentran a una distancia excesiva. No es así el caso de la escorrentía del Alto del Riego (5), que discurre al Norte del castro. Aún más, este torrente invernal presenta un trazado con varios sectores encajados entre roquedales donde sería posible colocar una presa y almacenar el agua. Debemos recordar, que la toponimia popular llama a este sitio *Pozo de los Moros*.

INTERPRETACIÓN HISTÓRICA

Debemos situar a Castro Vizcaíno dentro de la tendencia de habitaciones en altura que hallamos en El Bierzo a lo largo del final de la Edad del Hierro y la época Hispanorromana. Los restos localizados no nos permiten ir más lejos.

A nadie se le escapa la rusticidad del aparejo de la cerca frente a otras construcciones murarias de la zona como las de Castro Ventosa (6). Además, al pie de Castro Vizcaíno tenemos el yacimiento del Curón, con restos materiales de los tiempos hispanorromanos (7). Estos indicios podrían llevarnos a pensar que nuestro yacimiento corresponde al final de los tiempos prerromanos y que sus habitantes se vieron obligados a abandonarlo tras la conquista y descender a los sitios del llano.

Pero, al mismo tiempo, debemos recordar la existencia de numerosos castros relacionados con las explotaciones auríferas (8). Castro Vizcaíno posee una ubicación perfecta para controlar las zonas de explotación o tratamiento mineras de los lagos de Villabuena, la Leitosa de Paradiña, las Mirocas (9) de Quilós o el propio Curón.

Sólo una excavación arqueológica permitirá afinar en estas hipótesis.

(5) Ver figura 2, punto 4.

(6) DÍAZ ÁLVAREZ, INÉS y GARÍN GARCÍA, ALBERTO, «Estudio arquitectónico de las murallas romanas de Castro Ventosa (Cacabelos, León)», en *Actas del Congreso sobre el Origen de la ciudad en el Noroeste Hispánico*, celebrado en Lugo en 1996, en prensa.

(7) MAÑANES TOMÁS, *Arqueología de la cuenca leonesa del río Sil (Laciana, Bierzo, Cabrera)*, Universidad de Valladolid, 1988, p. 44.

(8) SÁNCHEZ PALENCIA, FRANCISCO JAVIER y FERNÁNDEZ POSSE, MARÍA DOLORES «La Corona y el Castro de Corporales I, Truchas (León). Campañas de 1978 a 1981», en *Excavaciones Arqueológicas de España*, n.º 141, 1985, p. 141.

(9) Este lugar estaba formada por una sucesión de pozos y murias similares a otros lugares de lavado de tierras existente en Las Médulas. Fue arrasado en 1974 para construir el grupo escolar y el campo de fútbol de Quilós.



Figura 2: Castro Vizcaíno y su entorno

- Trazado de los restos conservados de la muralla
- - - Límite norte del castro (sin amurallar)
- Posibles vías de acceso al castro
- Roquedales
- ① Posible emplazamiento de las estructuras de habitación
- ② Posible entrada del castro
- ③ Porción de muralla dibujada en la figura 3
- ④ Escorrentía del Alto del Riego
- ⑤ Yacimiento del Curón

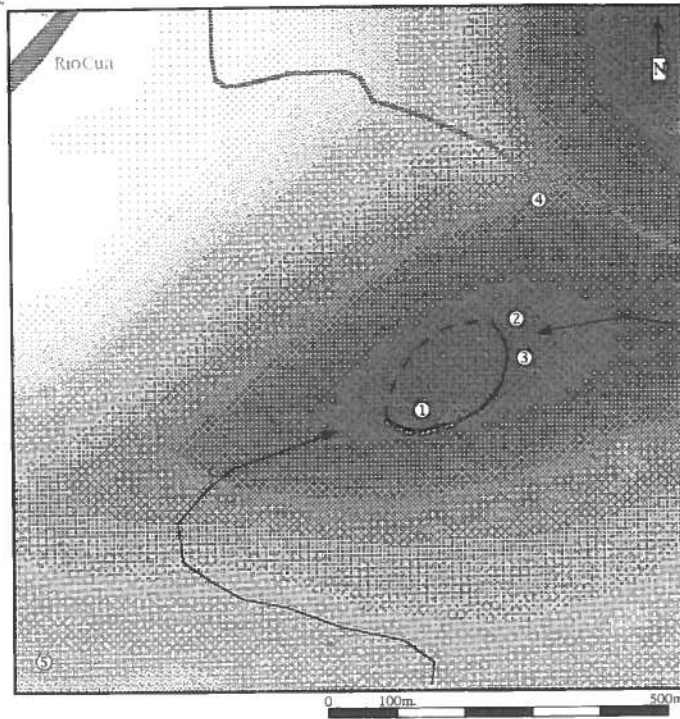
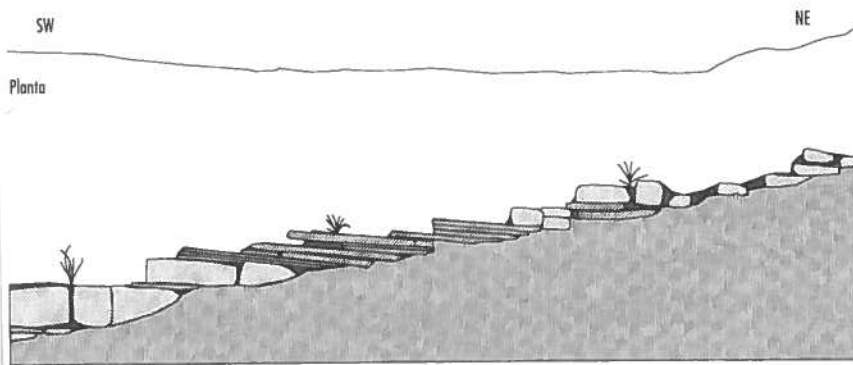

Sección
Esc.: 1:20
 ▨ Losas de pizarra
 ▩ Bloques de cuarcita

Figura 3: Planta y sección de una porción de la muralla de Castro Vizcaíno

ESTADO ACTUAL DE CASTRO VIZCAÍNO

Tras la destrucción de una parte de la muralla por el cortafuegos realizado en 1993, en 1994 se envió un informe al arqueólogo territorial de la Junta de Castilla y León, comunicándole la presencia del yacimiento.

En 1996 se anunció el proyecto de reforestación del monte, lo que nos movió a presentar un nuevo informe ante la Junta de Castilla y León para la preservación del sitio arqueológico. A partir de éste los responsables de la reforestación, al llevar a cabo su tarea en 1997, bajo la presencia y dirección de don Julio Vidal, dejaron una franja de seguridad frente a la muralla que ha permitido su salvaguarda.

AGRADECIMIENTOS:

A don Julio Vidal, Arqueólogo Territorial, y al Instituto Leonés de Cultura por su atenta respuesta.